



ΕΛΛΗΝΙΚΗ ΟΜΟΣΠΟΝΔΙΑ ΠΕΤΟΣΦΑΙΡΙΣΗΣ

Hellenic Volleyball Federation

ΟΑΚΑ, Ανοικτό Κολυμβητήριο, Σπύρου Λούη, 151 23 Μαρούσι, ΑΘΗΝΑ

Tel.: +30.210.6801950

ΟΑΚΑ, Olympic Aquatic Center, Spyrou Loui Ave., 151 23 Athens, GREECE Web: www.volleyball.gr mail: hellas@volleyball.gr

21.5.2021

ΥΓΕΙΟΝΟΜΙΚΟ ΠΡΩΤΟΚΟΛΛΟ ΠΕΤΟΣΦΑΙΡΙΣΗΣ

1. ΕΙΣΑΓΩΓΗ

Το παρόν Υγειονομικό Πρωτόκολλο (εφεξής "Πρωτόκολλο") καθορίζει τις απαραίτητες διαδικασίες που πρέπει να ακολουθήσουν όλες οι ομάδες που θα συμμετέχουν στους αγώνες Πρωταθλημάτων Πετοσφαίρισης με στόχους την μέγιστη δυνατή προστασία της ατομικής και δημόσιας υγείας από τον κορωνοϊό COVID-19 και την ομαλή έναρξη, διεξαγωγή και ολοκλήρωση της αγωνιστικής περιόδου 2020-2021. Σε περίπτωση ανάσχεσης της πανδημίας το παρόν δύναται να τροποποιηθεί

2. ΓΕΝΙΚΕΣ ΑΡΧΕΣ

Το Πρωτόκολλο περιγράφει διαδικασίες, δίνει οδηγίες και περιγράφει μέτρα προστασίας που αφορούν τις προπονήσεις και την διοργάνωση και πραγματοποίηση των αγώνων των Πρωταθλημάτων ευθύνης Ε.Ο.ΠΕ. και τις ενέργειες επί θετικού κρούσματος.

Το Πρωτόκολλο βασίζεται στην εκτίμηση υγειονομικού κινδύνου από τον COVID-19 από τα πρόσφατα διαθέσιμα Εθνικά και Διεθνή δεδομένα και συντάχθηκε σύμφωνα με τις οδηγίες της Υγειονομικής Επιτροπής της Γ.Γ.Α., του ΕΟΔΥ και της FIVB. Τα δεδομένα μπορεί να μεταβληθούν στα πλαίσια μίας νέας έξαρσης της επιδημίας και σε αυτή τη περίπτωση το περιεχόμενο του Πρωτοκόλλου θα επικαιροποιείται ανάλογα με τις εξελίξεις, τα επιστημονικά ευρήματα και τις οδηγίες των αρμόδιων Εθνικών Αρχών με απόφαση του Δ.Σ. της Ε.Ο.ΠΕ. κατόπιν εισήγησης της Υγειονομικής Επιτροπής Ε.Ο.ΠΕ. και εν συνέχεια θα υποβάλλεται για έγκριση στην Υγειονομική Επιτροπή της Γ.Γ.Α..

Προκειμένου να περιοριστεί στο μέτρο του δυνατού η διασπορά του ιού στις διοργανώσεις Πρωταθλημάτων Πετοσφαίρισης, σαν ελάχιστο μέτρο επιδημιολογικής παρακολούθησης καθορίζεται η υποχρεωτική πραγματοποίηση τεστ από διαπιστευμένα εργαστήρια.

Ο βασικός σκοπός της επικαιροποίησης των σχετικών οδηγιών προσβλέπει όχι μόνο στην πρόληψη της διασποράς αλλά και στην όσο το δυνατόν πιο έγκαιρη ανίχνευση συρρών επιβεβαιωμένων κρουσμάτων COVID-19 λοίμωξης στις αθλητικές ομάδες, έτσι ώστε να αυξήσουμε το επίπεδο ασφαλείας για αθλητές-αθλήτριες και προσωπικό, υπό τις νέες επιδημιολογικές συνθήκες στις οποίες διαφαίνεται, με βάση τα επιστημονικά στοιχεία, ότι οι νέες μεταλλάξεις του κορωνοϊού αυξάνουν τη μεταδοτικότητα της λοίμωξης COVID-19.



Τα προβλεπόμενα στις Οδηγίες που εκδίδει η ΓΓΑ και αναρτώνται στον ακόλουθο ιστότοπο (<https://gga.gov.gr/component/content/article/278-covid/2981-covid19-sports>) θα πρέπει να τηρούνται με προσοχή. Οι οδηγίες αυτές προσδιορίζουν τις ενέργειες και διαδικασίες ομοσπονδιών, συλλόγων αθλητών και εγκαταστάσεων για την πρόληψη και αντιμετώπιση έναντι της λοίμωξης COVID-19.

Ιδιαίτερη έμφαση πρέπει να δίνεται από τους αθλητές-αθλήτριες και στην εξωαγωνιστική τους ζωή, στην τήρηση των οδηγιών του ΕΟΔΥ για τα μέτρα ατομικής προστασίας (σωστή εφαρμογή απλής μάσκας, τήρηση αποστάσεων και εφαρμογή της υγιεινής των χεριών με πλύσιμο με σαπούνι και νερό, ή και αλκοολούχου αντισηπτικού) καθώς και των μέτρων της Γενικής Γραμματείας Πολιτικής Προστασίας. Οι διαδικασίες επί θετικού κρούσματος περιγράφονται αναλυτικά στο τέλος του παρόντος Πρωτοκόλλου.

Όροι διεξαγωγής προπονήσεων και αγώνων ομαδικών αθλημάτων σχετικά με τον προληπτικό έλεγχο

- 1. Ο εβδομαδιαίος προληπτικός έλεγχος είναι υποχρεωτικός στη διάρκεια των προπονήσεων.**
- 2. Στη διάρκεια των αγώνων πρέπει να γίνεται υποχρεωτικά έλεγχος πριν από κάθε αγώνα ακόμα και αν υπάρχουν δύο αγώνες την εβδομάδα.**
- 3. Μετά από πρόσφατη σύσταση της Επιτροπής Εμπειρογνομώνων του Υπουργείου Υγείας διευκρινίζεται ότι στην αγωνιστική περίοδο το εβδομαδιαίο τεστ αντιγόνου για COVID-19 συστήνεται να διενεργείται 24-48 ώρες πριν από ΚΑΘΕ αγώνα. Ο έλεγχος πριν από τους αγώνες μπορεί να είναι μοριακός (RT-PCR) 24-48 ώρες πριν τον αγώνα ή με άμεσο τεστ αντιγόνου (Rapid Antigen Test, RAT) την ημέρα του αγώνα ή αν αυτό δεν είναι δυνατόν, το τελευταίο 24ώρο πριν τον αγώνα. Για τους συντελεστές των αγώνων και τις ομάδες που πρέπει να μετακινηθούν εκτός περιφερειακής ενότητας, βεβαιώσεις μετακίνησης για τις ομάδες και τους συντελεστές αγώνα εκδίδει η Ε.Ο.ΠΕ. ή η Διοργανώτρια Αρχή⁴. Τα άμεσα τεστ Covid-19 πρέπει υποχρεωτικά να έχουν τις προδιαγραφές που περιγράφονται στην ΚΥΑ Αριθμ. Δ1α/Γ.Π.οικ. 7114, 1/2/2021 ΦΕΚ β' 362**
https://gga.gov.gr/images/%CE%A6%CE%95%CE%9A_362_%CE%92_1_2_2021_Rapid.pdf
- 5. Σε περίπτωση κρούσματος, ακολουθούνται οι επικαιροποιημένες οδηγίες διαχείρισης κρούσματος και στενών επαφών**
- 6. Αθλητές/αθλήτριες ή προσωπικό με επιβεβαιωμένο ιστορικό λοίμωξης COVID-19 οι οποίοι έχουν αναρρώσει, δεν υποβάλλονται σε έλεγχο COVID-19 για 90 ημέρες από το επιβεβαιωμένο εργαστηριακά θετικό αποτέλεσμα. Εξαιρούνται περιπτώσεις που τίθεται υποψία επαναλοίμωξης. Σε αυτές τις περιπτώσεις θα πρέπει να γίνεται επικοινωνία με τον ΕΟΔΥ. Η εξαίρεση από τα τεστ θα δίνεται από την Υγειονομική Επιτροπή της Ε.Ο.ΠΕ. με βάση το ιστορικό του αθλητή/αθλήτριας ή του συντελεστή αντίστοιχα, το οποίο θα επιβεβαιώνεται από ιατρό και θα πρέπει να συνοδεύεται από το επίσημο αποτέλεσμα της θετικής εξέτασης για COVID-19, από πιστοποιημένο εργαστήριο.**
- 7. Αν υπάρχει μετακίνηση ομάδας πριν από τον αγώνα το τεστ πρέπει να γίνεται πριν την μετακίνηση της ομάδας χωρίς όμως να παραβιάζονται τα χρονικά όρια της παραγράφου 3. Σε λεωφορεία συστήνεται η χρήση διπλής μάσκας.**



8. Πριν από τον αγώνα κατατίθεται στον Παρατηρητή του αγώνα βεβαίωση του ιατρού της ομάδας ότι οι αναγραφόμενοι στο φύλλο αγώνος είναι αρνητικοί στον τελευταίο έλεγχο που διενεργήθηκε πριν από τον αγώνα ή έχουν περάσει τη νόσο και είναι εντός του τριμήνου από το επιβεβαιωμένο εργαστηριακά θετικό αποτέλεσμα.

9. Τα εργαστηριακά αποτελέσματα των ελέγχων

i. καταχωρούνται στο Εθνικό Μητρώο Ασθενών COVID-19

ii. φυλάσσονται από τον γιατρό της ομάδας για 4 μήνες τουλάχιστον τηρώντας όλες τις απαραίτητες διατάξεις για την προστασία των προσωπικών δεδομένων προκειμένου να υπάρχει πρόσβαση σε περίπτωση ελέγχου

iii. Η Ε.Ο.ΠΕ. συγκεντρώνει τους διενεργούμενους ελέγχους από τις ομάδες σε εβδομαδιαία βάση και αποστέλλει τα συγκεντρωτικά αποτελέσματα στην ΓΓΑ, σε μορφή προτυποποιημένου πίνακα". (Προσοχή δεν αποστέλλονται βεβαιώσεις εργαστηρίων στην Γ.Γ.Α., και οι ομάδες δεν πρέπει να αποστέλλουν μεμονωμένα τους ελέγχους τους στην Γ.Γ.Α.)

iv. Για τις συρροές (περισσότερα από 2 κρούσματα) σε μια ομάδα, το Σωματείο και η Ε.Ο.ΠΕ. αποστέλλουν άμεσα σχετική ενημέρωση προς την Υγειονομικής Επιστημονική Επιτροπή της ΓΓΑ (στο e-mail covid19@gga.gov.gr) και στη συνέχεια η ΓΓΑ θα ενημερώνει αρμοδίως τον ΕΟΔΥ.

Τα σωματεία θα πρέπει:

A) Να ορίσουν έναν υπεύθυνο COVID-19 και να τον γνωστοποιήσουν στην αντίστοιχη Ομοσπονδία με στοιχεία επικοινωνίας.

B) Να προσκομίζουν την κατάσταση των αθλητών τους στην αθλητική εγκατάσταση με τα ωράρια προπόνησης.

Γ) Να προσκομίζουν μια φορά την εβδομάδα στην αθλητική εγκατάσταση τα αποτελέσματα των τεστ COVID-19 για τους αθλητές που συμμετέχουν στις προπονήσεις.

Δ) Να αποστέλλουν στην αντίστοιχη Ομοσπονδία σε εβδομαδιαία βάση, τα συγκεντρωτικά αποτελέσματα των τεστ COVID-19 των αγωνιστικών τους τμημάτων με τη μορφή:

Ημερομηνία:

Όνομα σωματείου:

Υπεύθυνος COVID:

Άθλημα:

Κατηγορίες:

Αριθμός self test εβδομάδας:

Αριθμός rapid test/PCR test εβδομάδας:

Αριθμός κρουσμάτων εβδομάδας:

E) Σε περίπτωση κρούσματος να ενημερώνουν άμεσα την αθλητική εγκατάσταση και τη Γενική Γραμματεία Αθλητισμού στο covid19@gga.gov.gr

Κάθε εβδομάδα η Ομοσπονδία θα αποστέλλει στην Γενική Γραμματεία Αθλητισμού στη διεύθυνση covid19@gga.gov.gr το σύνολο των εβδομαδιαίων τεστ όλων των σωματείων με τη μορφή:



Ημερομηνία:

Ομοσπονδία/Ενωση:

Αριθμός self test εβδομάδας:

Αριθμός rapid test/PCR test εβδομάδας:

Αριθμός κρουσμάτων εβδομάδας:

Δεν είναι δυνατή από το παρόν Πρωτόκολλο η απόλυτη και σε κάθε περίπτωση εξασφάλιση έναντι των συνεπειών του COVID-19 και αναγνωρίζεται ότι σε ορισμένες περιπτώσεις θα πρέπει να λαμβάνονται αποφάσεις από την Ε.Ο.ΠΕ. μετά από Εισηγήση του Υγειονομικού Συμβούλου του στα πλαίσια ενός συνδυασμού διαχείρισης υγειονομικού κινδύνου και οικονομικού ρίσκου λαμβάνοντας υπόψη τις οδηγίες της Πολιτείας, της Γ.Γ.Α., του ΕΟΔΥ, και των Διοργανωτριών Αρχών.

3. ΓΕΝΙΚΕΣ ΠΛΗΡΟΦΟΡΙΕΣ

3.1 Ο ιός μεταδίδεται κυρίως με μικροσταγονίδια κατά την ομιλία ή το βήχα και το πταρμό. Ο ιός ζει για αρκετό διάστημα σε επιφάνειες και μπορεί να μολυνθεί κανείς αν αγγίξει μια μολυσμένη επιφάνεια και μετά φέρει τα χέρια του στο στόμα, στη μύτη ή στα μάτια. Πρόσφατα παρουσιάστηκαν δεδομένα ότι ο ιός μεταδίδεται και αμιγώς αερογενώς χωρίς τη παρουσία σταγονιδίων. Λόγω των ανωτέρω δεδομένων τα σημαντικότερα μέτρα προσωπικής προστασίας είναι το τακτικό πλύσιμο των χεριών και η χρήση μάσκας προσώπου σε κλειστούς χώρους.

3.2 Η μεταδοτικότητα του ασυμπτωματικού φορέα του ιού εκτιμάται μεταξύ 30- 50%. Από μελέτες έχει προταθεί ότι ο κίνδυνος διάδοσης του ιού από ένα ασυμπτωματικό φορέα σε ένα υγιή είναι υψηλότερος όταν υπάρχει συνεχής επαφή διάρκειας μεγαλύτερης των 15 λεπτών σε απόσταση μικρότερη από 1,5m. Η μεταδοτικότητα είναι μεγαλύτερη από ασθενείς με συμπτώματα της νόσου όπως πυρετός, βήχας και δύσπνοια.

4. ΑΡΧΕΣ ΠΡΩΤΟΚΟΛΛΟΥ

4.1 Ισχύουν και εφαρμόζονται τα ειδικά πρωτόκολλα ομαδικών αθλημάτων όπως αυτά επικαιροποιούνται και ανακοινώνονται από τον ΕΟΔΥ από τη Γενική Γραμματεία Αθλητισμού και αναρτώνται στην ιστοσελίδα της Γ.Γ.Α.

4.2 Ειδικότερα ισχύουν όλα τα γενικά μέτρα που αφορούν τη τήρηση αρχείου εισερχόμενων ατόμων στην εγκατάσταση, της υγιεινής των χώρων, της τήρησης ασφαλών αποστάσεων και ατομικής υγιεινής και των διαδικασιών απολύμανσης εγκαταστάσεων και αθλητικού εξοπλισμού

(<https://gga.gov.gr/images/%CE%93%CE%93%CE%91%CE%9F%CE%B4%CE%B7%CE%B3%CE%AF%CE%B5%CF%82%20COVID-19%CE%A6%CE%AC%CF%83%CE%B7%CE%93%2013.10.2020.pdf>)

Σε κάθε περίπτωση οι καινούργιες ειδικές οδηγίες από τη Γ.Γ.Α. θα ενσωματώνονται στις επικαιροποιημένες εκδόσεις του Πρωτοκόλλου.

4.3 Δεν επιτρέπεται η παρουσία θεατών στο γήπεδο.



4.4. Εφαρμόζονται οι επικαιροποιημένες αποφάσεις της Πολιτείας αναφορικά με τα ταξίδια στο εξωτερικό και την άφιξη Ελλήνων και Αλλοδαπών αθλητών από χώρες με υψηλό κίνδυνο μετάδοσης του COVID-19 οι οποίες αναρτώνται στην ιστοσελίδα της Γενικής Γραμματείας Αθλητισμού

([https://gga.gov.gr/images/%CE%9F%CE%B4%CE%B7%CE%B3%CE%B9%CE%B5%CF%82_%CE%93%CE%93%CE%91%CE%B3%CE%B9%CE%B1%CE%B1%CE%B8%CE%BB%CE%B7%CF%84%CE%B9%CE%BA%CE%AD%CF%82_%CE%B1%CF%80%CE%BF%CF%83%CF%84%CE%BF%CE%BB%CE%AD%CF%82_%CF%80%CF%81%CE%BF%CF%82_%CF%84%CE%B7%CE%BD_%CE%95%CE%BB%CE%BB%CE%AC%CE%B4%CE%B1_01_10_20.pdf](https://gga.gov.gr/images/%CE%9F%CE%B4%CE%B7%CE%B3%CE%B9%CE%B5%CF%82_%CE%93%CE%93%CE%91_%CE%B3%CE%B9%CE%B1_%CE%B1%CE%B8%CE%BB%CE%B7%CF%84%CE%B9%CE%BA%CE%AD%CF%82_%CE%B1%CF%80%CE%BF%CF%83%CF%84%CE%BF%CE%BB%CE%AD%CF%82_%CF%80%CF%81%CE%BF%CF%82_%CF%84%CE%B7%CE%BD_%CE%95%CE%BB%CE%BB%CE%AC%CE%B4%CE%B1_01_10_20.pdf))

Δεδομένου ότι η επιδημιολογική εικόνα είναι μεταβαλλόμενη τα περιστατικά θα αντιμετωπίζονται κατά περίπτωση σύμφωνα με τις ισχύουσες οδηγίες του ΕΟΔΥ.

4.5. Αρμόδιος για την επίβλεψη της εφαρμογής του Πρωτοκόλλου είναι ο Ιατρός κάθε Ομάδας, τα στοιχεία του οποίου (πλήρες όνομα, ειδικότητα, διεύθυνση ηλεκτρονικού ταχυδρομείου και ο αριθμός κινητού τηλεφώνου του) θα γνωστοποιηθούν στην Ε.Ο.ΠΕ. με έγγραφο του κάθε Σωματείου, υπογεγραμμένο από τον νόμιμο εκπρόσωπό του που θα αποσταλεί μέσω ηλεκτρονικού ταχυδρομείου στην ΕΟΠΕ ή την διοργανώτρια Αρχή, ανάλογα με την διοργάνωση

4.6. Όλοι οι αθλητές-αθλήτριες πριν την πρώτη προπόνηση συμπληρώνουν το Προαγωνιστικό Ιατρικό Ιστορικό της Γ.Γ.Α. (https://gga.gov.gr/images/entyp_o_proagonistikou.docx) το οποίο διατηρεί στο αρχείο του ο Ιατρός της Ομάδας και υποβάλλονται σε πλήρη κλινικό έλεγχο και κατά περίπτωση εργαστηριακές εξετάσεις. Επί κλινικών ενδείξεων ή ιστορικού νόσου COVID-19 υποβάλλονται σε ειδικό κλινικό και εργαστηριακό καρδιολογικό έλεγχο.

4.7. Ο Ιατρός της Ομάδας θα πρέπει να ενημερώνεται άμεσα είτε τηλεφωνικά είτε μέσω εφαρμογής κινητού τηλεφώνου για κάθε ύποπτο σύμπτωμα αθλητή ή προσωπικού ή παράγοντα ή μέλους οικογένειας των προηγούμενων (πχ πυρετό, κόπωση, βήχα, δύσπνοια, ανοσμία) και να ενημερώνει σχετικά στην ΕΟΠΕ ή την διοργανώτρια Αρχή, ανάλογα με την διοργάνωση

4.8. Ο Ιατρός θα πρέπει να έχει φροντίσει ώστε να υπάρχει οργανωμένη διαδικασία πραγματοποίησης τεστ Covid-19(επικοινωνία με το διαγνωστικό κέντρο, οργανωμένος χώρος για ασφαλή δειγματοληψία, ενημερωμένος κατάλογος εξεταζόμενων και διαδικασία ενημέρωσης αποτελεσμάτων με διασφάλιση των προσωπικών δεδομένων). Πριν από την έναρξη των τεστ, οι ομάδες πρέπει να διασφαλίσουν ότι όλα τα άτομα που θα υποβληθούν στο τεστ έχουν δώσει γραπτή συγκατάθεση για την τήρηση και την επεξεργασία των προσωπικών τους δεδομένων (συμπεριλαμβανομένων των ευαίσθητων προσωπικών δεδομένων) συμπεριλαμβανομένης της διαβίβασης των αποτελεσμάτων στον Ιατρό της Ομάδας, στον ΕΟΔΥ, στο Σωματείο και στην Ε.Ο.ΠΕ.).

4.9. Ο υποχρεωτικός προληπτικός έλεγχος των αθλητών/αθλητριών για COVID-19 θα πραγματοποιηθεί με τεστ Covid-19 από διαπιστευμένα εργαστήρια. Ο έλεγχος αυτός θα πρέπει να γίνεται μόνο σε πιστοποιημένα εργαστήρια τα οποία πληρούν τις προδιαγραφές της αναλυτικής ευαισθησίας και αξιοπιστίας για τη συγκεκριμένη τεχνική ώστε να μην χάνεται η αξιοπιστία της εξέτασης.

4.10. Για τη πραγματοποίηση ενός αγώνα όπου είναι υποχρεωτική η πραγματοποίηση τεστ Covid-19 είναι υποχρεωτική η προσκόμιση υπεύθυνης δήλωσης, υπογεγραμμένης από τους



Ιατρούς των Ομάδων ότι έχουν πραγματοποιηθεί τα τεστ σε όσους εντάσσονται στο δυναμικό της Ομάδας σύμφωνα με την Ειδική Προκήρυξη του αντίστοιχου Πρωταθλήματος ευθύνης Ε.Ο.ΠΕ., μοριακού (RT-PCR) 24-48 ώρες πριν τον αγώνα ή άμεσου τεστ Covid-19 (Rapid Antigen Test, RAT) κατά προτίμηση την ημέρα του αγώνα ή αν αυτό δεν είναι δυνατόν το τελευταίο 24ώρο πριν τον αγώνα (αναφέροντας την ημερομηνία πραγματοποίησης του τεστ). Οι Ιατροί δηλώνουν ότι έχουν πραγματοποιηθεί τα τεστ και αναφέρουν ονομαστικά μόνο τα στοιχεία των μελών του δυναμικού της Ομάδας σύμφωνα με την Ειδική Προκήρυξη του αντίστοιχου Πρωταθλήματος ευθύνης Ε.Ο.ΠΕ., τα οποία έχουν αρνητικό τεστ από πιστοποιημένα διαγνωστικά εργαστήρια σύμφωνα με τις ισχύουσες διατάξεις. Θετικά αποτελέσματα δεν κοινοποιούνται αλλά ενημερώνεται ο ΕΟΔΥ και η Ε.Ο.ΠΕ. για προβλεπόμενες από το παρόν πρωτόκολλο ενέργειες.

4.11. Οι διαιτητές υποχρεούνται να αποστέλλουν τα αρνητικά αποτελέσματα των τεστ τους στο στην ΕΟΠΕ ή την διοργανώτρια Αρχή, ανάλογα με την διοργάνωση. Τα θετικά αποτελέσματα θα κοινοποιούνται απευθείας στον ΕΟΔΥ για ιχνηλάτηση και οι διαιτητές που υποχρεωτικά θα τίθενται σε καραντίνα από τον ΕΟΔΥ θα αντικαθίστανται.

4.12. Επισημαίνεται ότι οι ιατροί των ομάδων δεν βεβαιώνουν την αξιοπιστία των αποτελεσμάτων των τεστ η οποία αποτελεί ευθύνη των διαπιστευμένων εργαστηρίων, αλλά βεβαιώνουν ότι, όσοι εμπλέκονται στην διεξαγωγή των αγώνων έχουν αρνητικό τεστ στο προβλεπόμενο χρονικό διάστημα.

5. ΔΙΑΔΙΚΑΣΙΕΣ

5.1. Οι διαδικασίες κίνησης των αθλητών και των υπολοίπων παραγόντων εντός του αγωνιστικού χώρου που περιγράφονται στο παρόν Πρωτόκολλο βασίζονται σε αντίστοιχα Πρωτόκολλα του εξωτερικού καθώς και στις οδηγίες της FIVB και του ΕΟΔΥ. Το προσωπικό όλων των εμπλεκόμενων στη διοργάνωση των αγώνων φορέων, θα πρέπει να περιορίζεται στο απολύτως απαραίτητο για την ομαλή διεξαγωγή, σύμφωνα και με τις εκάστοτε ισχύουσες οδηγίες της Γ.Γ.Α. και του ΕΟΔΥ προσαρμοσμένες σύμφωνα με τα αναφερόμενα στο παρόν.

5.2. Τα πρόσωπα που εμπλέκονται στη πραγματοποίηση του αγώνα διακρίνονται σε 2 κατηγορίες ανάλογα με τη δυνατότητα μετακίνησης εντός ή εκτός του αγωνιστικού χώρου και της υποχρεωτικής χρήσης ατομικών μέσων προστασίας. Δεν επιτρέπεται σε κανένα που δεν είναι καταγεγραμμένος/η σε ειδική κατάσταση έγκρισης εισόδου, η είσοδος στην εγκατάσταση.

5.3. Όλα τα Σωματεία υποχρεούνται να αποστέλλουν στην Ε.Ο.ΠΕ. το αργότερο σαράντα οκτώ (48) ώρες πριν από την έναρξη κάθε αγώνα, αναλυτική κατάσταση που θα περιλαμβάνει όλα τα πρόσωπα που θα δικαιούνται να εισέλθουν στο γήπεδο για τη διεξαγωγή κάθε αγώνα. Οι τελικές καταστάσεις των δικαιούμενων εισόδου προσώπων θα αποστέλλονται από την Ε.Ο.ΠΕ. στον Κομισάριο του αγώνα (όπου υπάρχει), ή το γηπεδούχο Σωματείο, εφαρμοζόμενων αναλογικά των διατάξεων των Κανονισμών Πρωταθλήματος για τη διεξαγωγή αγώνα κλεισμένων των θυρών.

5.4. Οι 2 κατηγορίες δικαιούμενων εισόδου και κίνησης στους αγωνιστικούς χώρους αγώνων Πρωταθλημάτων ευθύνης Ε.Ο.ΠΕ. είναι:

5.4.1. ΑΓΩΝΙΣΤΙΚΟΣ ΧΩΡΟΣ: Η χρήση μάσκας είναι απαραίτητη και συνεχής. Επιτρέπεται η συνεχής πρόσβαση στον αγωνιστικό χώρο, στους πάγκους, στη γραμματεία και στα αποδυτήρια. Αφορά την Γραμματεία Αγώνων, τον Κομισάριο, τον Παρατηρητή Διαιτησίας



(όπου προβλέπεται), τους Επόπτες Γραμμών και τα μέλη που εντάσσονται στο δυναμικό της Ομάδας σύμφωνα με την Ειδική Προκήρυξη του αντίστοιχου Πρωταθλήματος ευθύνης Ε.Ο.ΠΕ. και θα δηλωθούν στο Φύλλο Αγώνα. Εξαιρούνται οι αθλητές-αθλήτριες/αθλήτριες που θα δηλωθούν στο Φύλλο Αγώνα καθώς επίσης και οι Α΄ προπονητές των ομάδων. Οι διαιτητές του αγώνα, θα φορούν την μάσκα υποχρεωτικά έως την έναρξη του αγώνα.

5.4.2. ΚΕΡΚΙΔΕΣ: Η χρήση μάσκας είναι απαραίτητη και συνεχής. Δεν επιτρέπεται για κανένα λόγο η πρόσβαση στον αγωνιστικό χώρο, στους πάγκους στη γραμματεία και στα αποδυτήρια. Επιτρέπεται η κίνηση εντός του κλειστού Γυμναστηρίου σε όλους τους άλλους εγκεκριμένους χώρους (πχ.: δημοσιογραφικά θεωρεία, εξέδρα). Αφορά τους διαπιστευμένους δημοσιογράφους, τα τηλεοπτικά συνεργεία και το λοιπό προσωπικό εγκατάστασης και ομάδων. Εξίχνωση αποτελούν οι διαπιστευμένοι από τον τηλεοπτικό σταθμό που κατέχει τα δικαιώματα μετάδοσης των αγώνων δημοσιογράφοι και cameramen οι οποίοι μπορούν να πάρουν συνέντευξη από τους αθλητές-αθλήτριες/αθλήτριες και τους προπονητές στο τέλος του αγώνα σε συγκεκριμένο καλά αεριζόμενο χώρο τηρώντας την απόσταση του 1.5m και φορώντας μάσκα.

5.5. Αναλυτικά τα άτομα που δικαιούνται να κινούνται εντός αγωνιστικού χώρου είναι τα ακόλουθα:

- Αθλητές-αθλήτριες/αθλήτριες γηπεδούχου ομάδας (έως 14) και φιλοξενούμενης ομάδας (έως 14).
- Τα άτομα-μέλη του δυναμικού των ομάδων, σύμφωνα με την Ειδική Προκήρυξη του αντίστοιχου Πρωταθλήματος 2020-21.
- Οι δυο διαιτητές, ο αναπληρωματικός διαιτητής (αν υπάρχει) η Γραμματεία και οι επόπτες του αγώνα.
- Ένας έως δύο κομισάριοι του αγώνα
- Παρατηρητής Διαιτησίας (όπου προβλέπεται)
- Έως Δεκαπέντε (15) ball boys/ball girls και Ένας (1) Υπεύθυνος Ομάδας
- Ο Ιατρός του αγώνα και έως τέσσερις διασώστες (οι οποίοι δεν προσμετρώνται στο συνολικό αριθμό)
- Ο Υπεύθυνος Covid του γηπεδούχου Σωματείου
- Δύο (2) άτομα που έχουν εργασιακή σχέση, ή εξάρτηση από κάθε Σωματείο

Αναλυτικά τα άτομα που δικαιούνται να βρίσκονται εκτός του αγωνιστικού χώρου και εντός του Κλειστού Γυμναστηρίου (κερκίδες, δημοσιογραφικά θεωρεία) είναι:

- Δυο (2) άτομα από το Γραφείο Τύπου Ε.Ο.ΠΕ.
- Δύο (2) άτομα προσωπικό καθαρισμού αγωνιστικού χώρου και μπαλών.
- Ένας (1) Υπεύθυνος Γραφείου Τύπου από κάθε Σωματείο
- Έως Δεκαπέντε (15) μέλη ΔΣ Ε.Ο.ΠΕ. ή Ενώσεων Σωματείων
- Έως Δώδεκα (12) μέλη προσωπικού Ε.Ο.ΠΕ. & Ενώσεων Σωματείων
- Έως Δέκα Πέντε (15) διαπιστευμένα άτομα από κάθε ένα από τα δυο διαγωνιζόμενα Σωματεία, που περιλαμβάνονται σε κατάσταση εγκεκριμένη από το Δ.Σ. του κάθε Σωματείου



- Έως Δέκα Πέντε (15) Δημοσιογράφοι (ΚΑΡΤΑ ΠΣΑΤ/ΕΣΗΕΑ/Ε.Ο.ΠΕ.) για αγώνες με τηλεοπτική μετάδοση ή Live streaming και Έως Έξι (6) Δημοσιογράφοι (ΠΣΑΤ/ΕΣΗΕΑ/Ε.Ο.ΠΕ.) για αγώνες ΧΩΡΙΣ τηλεοπτική μετάδοση ή Live streaming
- Έως Τέσσερα (4) άτομα προσωπικού Τηλεοπτικής – Διαδικτυακής Κάλυψης
- Έως πέντε (5) άτομα προσωπικό/συνεργάτες τηλεοπτικού σταθμού- κατόχου δικαιωμάτων τηλεοπτικής -διαδικτυακής μετάδοσης του αγώνα- στατιστικής κάλυψης από τον ανωτέρω τηλεοπτικό σταθμό
- Έως δύο (2) τεχνικοί για το χειρισμό του συστήματος πινακίδων led (εάν υπάρχουν)
- Ο παρουσιαστής και ο υπεύθυνος μουσικής (DJ) του γηπεδούχου Σωματείου (εφόσον υπάρχει)
- Ο υπεύθυνος χειρισμού ηλεκτρονικού πίνακα του γηπέδου
- Δύο (2) Εκπρόσωποι ΕΣΚΑΝ (Δειγματολήπτες) οι οποίοι δεν προσμετρώνται στο συνολικό αριθμό.
- Προσωπικό της Αστυνομίας και της Πυροσβεστικής (δεν προσμετρώνται στον συνολικό αριθμό)
- Έως Πέντε (5) Φωτογράφοι

5.6. Για την τελετή απονομής θα πρέπει να ακολουθούνται τα εξής:

- Τα έπαθλα βρίσκονται σε τραπέζι, στον αγωνιστικό χώρο
- Οι αθλήτριες παρατάσσονται στον ειδικό χώρο που έχει προβλεφθεί.
- Απονομή Πολυτιμότερης Αθλήτριας (MVP): Η αθλήτρια πλησιάζει το τραπέζι και ο απονέμων παραδίδει το έπαθλο, φορώντας μάσκα και γάντια.
- Απονομή μεταλλίων: Ένα από τα ball retrievers θα κρατά τον δίσκο και η κάθε αθλήτρια θα παίρνει το μετάλλιο της
- Απονομή Κυπέλλων: Η αθλήτρια πλησιάζει το τραπέζι και ο απονέμων παραδίδει το έπαθλο, φορώντας μάσκα και γάντια.

5.7. Η λίστα με τα ονόματα και τις ιδιότητες όλων των παραπάνω θα πρέπει να κοινοποιείται στην Ε.Ο.ΠΕ. και το email: **agonistiko@volleyball.gr** το **αργότερο σαράντα οκτώ (48) ώρες πριν από την έναρξη κάθε αγώνα**. Σε περίπτωση που δεν υπάρξει κοινοποίηση, οι λίστες θα εκδίδονται από την Ε.Ο.ΠΕ..

5.8. Το γηπεδούχο Σωματείο οφείλει να μεριμνά για την καταγραφή και τον έλεγχο της ιδιότητας καθενός εισερχομένου. Ο Υπεύθυνος για την τήρηση του Υγειονομικού Πρωτοκόλλου (Υπεύθυνος COVID) οφείλει να συνεργάζεται με τον Κομισάριο του αγώνα και να του καθιστά διαθέσιμο κάθε στοιχείο που είναι απαραίτητο για τον έλεγχο της ταυτότητας των εισερχομένων.

5.9. Οι Ομάδες θερμομετρούνται πριν την αναχώρηση από το ξενοδοχείο με ευθύνη του ιατρού ομάδας. Οι διαδικασίες επί υπόπτου κρούσματος περιγράφονται παρακάτω.

5.10. Όταν οι Ομάδες μετακινούνται με λεωφορείο στο οποίο επιβαίνουν μόνο τα Μέλη του δυναμικού των Σωματείων σύμφωνα με την Ειδική Προκήρυξη του αντίστοιχου Πρωταθλήματος ευθύνης Ε.Ο.ΠΕ., όλοι κατά τη διάρκεια της μετακίνησης εντός του λεωφορείου φέρουν μάσκα. Εάν είναι δυνατό τα παράθυρα του λεωφορείου παραμένουν ανοικτά για αερισμό.

5.11. Σε περίπτωση ατομικής μετάβασης από και προς την εγκατάσταση του αγώνα, η κίνηση θα γίνεται μόνο με ιδιωτικό όχημα στο οποίο θα επιβαίνουν άτομα της ίδιας κατηγορίας. Η



χρήση μέσων μαζικής μεταφοράς από όλους τους συμμετέχοντες σε αγώνες πετοσφαίρισης θα πρέπει να αποφεύγεται.

5.12. Κατά την είσοδο στην αθλητική εγκατάσταση θα γίνεται θερμομέτρηση και καταγραφή από προσωπικό του γηπεδούχου σωματείου σε ειδικό κατάλογο το ονοματεπώνυμο, τα στοιχεία επικοινωνίας και η ώρα εισόδου. Σε όλες τις εισόδους θα πρέπει να υπάρχει σήμανση για τήρηση αποστάσεων και μέτρων ατομικής προστασίας. Ο εισερχόμενος θα υπογράφει δηλώνοντας υπεύθυνα ότι τη συγκεκριμένη ημέρα δεν έχει κανένα από τα συμπτώματα του ιού. Ο κατάλογος θα αρχειοθετείται καθημερινά, με μέριμνα του υπευθύνου της γηπεδούχου ομάδας, προκειμένου να διευκολυνθεί πιθανή αναγκαία ιχνηλάτηση.

Παράδειγμα του καταλόγου είναι διαθέσιμο στον ιστότοπο της Γ.Γ.Α. (https://gga.gov.gr/images/log_sheet_v8.pdf)

5.13. Σε περίπτωση που οποιοδήποτε άτομο αναφέρει συμπτώματα πυρετού, βήχα, δύσπνοιας, μυαλγίας, διάρροιας, πονόλαιμου, ανοσμίας ή υπέρμετρης κόπωσης, δεν θα του επιτρέπεται η είσοδος στην αθλητική εγκατάσταση και θα του δίνονται συστάσεις επικοινωνίας με τον Ιατρό της Ομάδας του ή με τον ΕΟΔΥ εφόσον αφορά άλλο προσωπικό.

5.14. Στις εισόδους της εγκατάστασης το προσωπικό θα επιβάλλει τη χρήση μάσκας στους εισερχόμενους. Σε περίπτωση μη συμμόρφωσης με το παραπάνω, απαγορεύεται η είσοδος στον εισερχόμενο. Σε όλους τους αγώνες, η γηπεδούχος ομάδα είναι υπεύθυνη για την τήρηση του καταλόγου εισερχόμενων στην αθλητική εγκατάσταση.

5.15. Τα Σωματεία υποχρεούνται να ορίσουν, εκτός από τον Ιατρό της Ομάδας, έναν Υπεύθυνο για τη τήρηση του Υγειονομικού Πρωτοκόλλου ("Υπεύθυνος COVID") ο οποίος θα παρακολουθεί όλες τις διαδικασίες εκτός των αμιγώς ιατρικών υγειονομικών θεμάτων. Τα στοιχεία του Υπευθύνου COVID θα γνωστοποιούνται στην Ε.Ο.ΠΕ. με έγγραφο του Σωματείου, υπογεγραμμένο από τον νόμιμο εκπρόσωπό της, που θα αποσταλεί μέσω ηλεκτρονικού ταχυδρομείου στη διεύθυνση agonistiko@volleyball.gr

5.16. Αφού ο Κομισάριος ολοκληρώσει τον έλεγχο του γηπέδου, μαζί με τον υπεύθυνο COVID 19 της γηπεδούχου ομάδας, ελέγχουν την λίστα των εισερχομένων. Ο Κομισάριος επίσης ελέγχει αν οι εισερχόμενοι φορούν μάσκα.

5.17. Ο Κομισάριος του αγώνα υποχρεούται να επιβλέπει την πιστή τήρηση από τα Σωματεία του Υγειονομικού Πρωτοκόλλου και να καταγράφει τις παραβάσεις που διαπιστώνει, σε ειδική έκθεσή του την οποία θα αποστέλλει στην Ε.Ο.ΠΕ. την επόμενη από τη διεξαγωγή του αγώνα ημέρα. Η Ε.Ο.ΠΕ. διαβιβάζει αμελλητί και υποχρεωτικά την ανωτέρω έκθεση στο ΜΔΟ για την επιβολή των προβλεπόμενων πειθαρχικών ποινών.

6. ΠΡΟΕΤΟΙΜΑΣΙΑ ΕΓΚΑΤΑΣΤΑΣΕΩΝ

6.1. Με μέριμνα των υπευθύνων της εγκατάστασης, πριν τον αγώνα όλοι οι χώροι θα πρέπει να έχουν καθαριστεί επιμελώς από συνεργείο καθαρισμού. Μετά από τον καθαρισμό με κοινό απορρυπαντικό γίνεται απολύμανση του αγωνιστικού χώρου, των αποδυτηρίων των τουαλετών, του κυλικείου και των προβλεπόμενων για χρήση γραφείων με κατάλληλο διάλυμα σύμφωνα με τις επικαιροποιημένες οδηγίες του ΕΟΔΥ για μη υγειονομικούς χώρους (<https://eody.gov.gr/odigies-gia-ton-perivallontiko-katharismo-mi-ygeionomikon-monadon-poy-echoyn-ektethei-ston-io-sars-cov-2/>)



6.2. Σε εμφανή σημεία των κοινόχρηστων χώρων θα πρέπει να υπάρχουν αναρτημένες ενημερωτικές αφίσες της Γ.Γ.Α. με τα μέτρα προστασίας από τη μετάδοση του ιού Covid-19.

6.3. Σε όλους τους χώρους του γηπέδου, σε εμφανή σημεία (π.χ. είσοδο γηπέδου, στην είσοδο και εντός των αποδυτηρίων, στη φυσούνα, στο κυλικείο κ.ο.κ.), θα πρέπει να υπάρχει διαθέσιμο αντισηπτικό αλκοολούχο διάλυμα (ή gel) 70% για απολύμανση χεριών.

6.4. Στις τουαλέτες και σε όλους τους νιπτήρες θα πρέπει να υπάρχει υγρό σαπούνι χεριών και χειροπετσέτες μιας χρήσης, ενώ στα αποχωρητήρια αναρτάται σύσταση για κλείσιμο της λεκάνης πριν το συνήθη καταιονισμό νερού. Χρήσιμο είναι να υπάρχει σύστημα αυτόματης απελευθέρωσης χλωρίου ταυτόχρονα με τον καταιονισμό νερού.

6.5. Στα αποδυτήρια θα πρέπει να ληφθεί μέριμνα ώστε να υπάρχει τουλάχιστον μία θέση κενή ανάμεσα στις θέσεις των αθλητών/αθλητριών για διατήρηση αποστάσεων, με κατάλληλη σήμανση.

6.6. Όλες οι διαδικασίες καθαρισμού και απολύμανσης θα πρέπει να έχουν ολοκληρωθεί και οι χώροι να έχουν ασφαλιστεί το αργότερο 1 ώρα πριν την προβλεπόμενη άφιξη των ομάδων.

6.7. Η είσοδος στα αποδυτήρια, στα δωμάτια ντόπινγκ και στους σχετιζόμενους με αυτά διαδρόμους, θα επιτρέπεται μόνο στους δικαιούμενους εισόδου

6.8. Σε κάθε εγκατάσταση θα πρέπει να έχει προσδιοριστεί καλά αεριζόμενος απομονωμένος χώρος για την προσωρινή φιλοξενία ατόμων με ύποπτα συμπτώματα (π.χ. πυρετός) έως ότου επιληφθεί το ιατρικό προσωπικό

7. ΜΕΤΡΑ ΑΤΟΜΙΚΗΣ ΠΡΟΣΤΑΣΙΑΣ

7.1. Γενικώς, για την αποφυγή μετάδοσης του ιού Covid-19, ο ΕΟΔΥ και η Γ.Γ.Α. προτείνουν τα ακόλουθα μέτρα τα οποία θα πρέπει να τηρούνται με αίσθημα ατομικής ευθύνης.

- Αποφυγή συνθηκών συγχρωτισμού, χειραψιών και εναγκαλισμών.
- Τήρηση απόστασης 2 μέτρων και χρήση προστατευτικής μάσκας
- Συχνό πλύσιμο των χεριών με σαπούνι και νερό για τουλάχιστον 30 δευτερόλεπτα ή καθαρισμός τους με αντισηπτικό διάλυμα με βάση το οινόπνευμα.
- Αποφυγή αγγίγματος του προσώπου (μύτη, στόμα, οφθαλμοί), ιδίως αν προηγουμένως υπήρξε επαφή με αντικείμενα που έχουν αγγίξει πολλά άλλα άτομα (π.χ. πόμολα, διακόπτες κ.λ.π. σε κοινόχρηστους χώρους).
- Κάλυψη της μύτης και του στόματος με χαρτομάντιλο σε περίπτωση βήχα ή φταρνίσματος και απόρριψη του άμεσα σε κάδο απορριμμάτων. Σε περίπτωση που δεν υπάρχει χαρτομάντιλο, χρήση του εσωτερικού των αγκώνων.
- Σε περίπτωση που κάποιος εμφανίσει πυρετό ή άλλα συμπτώματα συμβατά με λοίμωξη από ιό Covid-19 (δύσπνοια, έντονη κόπωση, βήχα) δεν θα προσέρχεται στην εγκατάσταση. Εφόσον πρόκειται για αθλητή, προπονητικό προσωπικό ή προσωπικό της ομάδας θα ενημερώνει άμεσα τηλεφωνικά τον γιατρό της ομάδας. Εάν πρόκειται για άλλο άτομο (πχ γραμματεία, διαιτητές, δημοσιογράφοι κλπ) ισχύει ότι προβλέπεται από τις οδηγίες του ΕΟΔΥ αναφορικά με τη διαχείριση πιθανού ή επιβεβαιωμένου κρούσματος.

8. ΔΙΑΔΙΚΑΣΙΕΣ ΣΤΗ ΔΙΑΡΚΕΙΑ ΤΟΥ ΑΓΩΝΑ



8.1. Πριν από την έναρξη του αγώνα οι Υπεύθυνοι Covid των Ομάδων προσκομίζουν στη Γραμματεία αντίγραφο του έντυπου υπεύθυνης δήλωσης – βεβαίωσης Covid υπογεγραμμένο από τους Ιατρούς των Ομάδων ότι έχει πραγματοποιηθεί τεστ Covid-19 σε όλα τα μέλη του δυναμικού του Σωματείου σύμφωνα με την Ειδική προκήρυξη του Πρωταθλήματος, από Σαρανταοκτώ (48) έως Εικοσιτέσσερις (24) ώρες πριν τον αγώνα (αναφέροντας την ημερομηνία πραγματοποίησης του τεστ). Στην ανωτέρω υπεύθυνη δήλωση Covid οι Ιατροί δηλώνουν και βεβαιώνουν ότι έχουν πραγματοποιηθεί τα τεστ αναφέροντας ονομαστικά τα μέλη της αποστολής του Σωματείου με αρνητικό τεστ από πιστοποιημένα διαγνωστικά εργαστήρια σύμφωνα με τις ισχύουσες διατάξεις

8.2. Σε περίπτωση που δεν προσκομιστεί η ανωτέρω υπεύθυνη δήλωση Covid, ο αγώνας δεν διεξάγεται με ευθύνη της ομάδας που δεν τη προσκόμισε, ο αγώνας κατακυρώνεται υπέρ της αντιπάλου ομάδας με αποτέλεσμα 3-0 και εφαρμόζονται οι διατάξεις της Ειδικής Προκήρυξης Πρωταθλήματος για την υπαίτια/υπαίτιες ομάδες.

8.3. Αθλητές-αθλήτριες/αθλήτριες που δεν περιλαμβάνονται στην ειδική υπεύθυνη δήλωση Covid του Σωματείου κατά τα προβλεπόμενα στο παρόν και στην χορηγούμενη από την Ε.Ο.ΠΕ. Κατάσταση δικαιούμενων άδειας εισόδου, δεν επιτρέπεται να συμμετέχουν στον αγώνα. Σε περίπτωση παράβασης εφαρμόζονται οι διατάξεις για αντικανονική συμμετοχή αθλητών.

8.4. Δικαιούμενοι παραμονής στον αγωνιστικό χώρο που δεν περιλαμβάνονται στην ειδική υπεύθυνη δήλωση Covid του Σωματείου κατά τα προβλεπόμενα στο παρόν και στην χορηγούμενη από την Ε.Ο.ΠΕ. Κατάσταση δικαιούμενων άδειας εισόδου, δεν επιτρέπεται να παραμένουν εντός αγωνιστικού χώρου και να ασκούν τα όποια καθήκοντά τους και ο Διαιτητής ή ο Κομισάριος οφείλουν να μεριμνήσουν για την απομάκρυνσή τους.

8.5. Οι αθλητές-αθλήτριες/αθλήτριες εισέρχονται στον αγωνιστικό χώρο αφού έχουν ολοκληρωθεί όλες οι απαραίτητες διαδικασίες και έχουν λάβει τη θέση τους όλοι οι εμπλεκόμενοι. Οι ομάδες θα μπαίνουν στον αγωνιστικό χώρο για προθέρμανση ή/και για τον αγώνα, η μία μετά την άλλη. Το ίδιο ισχύει και για την είσοδό τους στα αποδυτήρια.

8.6. Οι ομάδες κάθονται στους πάγκους τους, διατηρώντας αποστάσεις μεταξύ τους, δίδοντας έτσι και ένα μήνυμα κοινωνικής ευθύνης. Στους πάγκους των ομάδων θα πρέπει να υπάρχει αντισηπτικό διάλυμα.

8.7. Κατά τη διάρκεια των timeout και στη διάρκεια του αγώνα απαγορεύονται οι εναγκαλισμοί και οι χειραψίες

8.8. Ο διαιτητής του αγώνα πρέπει να κάνει συστάσεις στα μέλη του δυναμικού του Σωματείου για τήρηση των μέτρων ατομικής προστασίας.

8.9. Οι αθλητές-αθλήτριες/αθλήτριες στο πάγκο και στη διάρκεια του αγώνα θα πρέπει να έχουν ατομική πετσέτα και ατομικό δοχείο ισοτονικών υγρών.

8.10. Στα διαλείμματα όλες οι επιφάνειες των πάγκων και του γηπέδου απολυμαίνονται από το προσωπικό καθαρισμού.

8.11. Οι μπάλες του αγώνα καθαρίζονται διαρκώς από τα ball boys με κατάλληλο αντισηπτικό αλκοολούχο διάλυμα (ή gel) 70%.

8.12. Οι ομάδες εισέρχονται στον αγωνιστικό χώρο ξεχωριστά υπό την επίβλεψη του Κομισαρίου ο οποίος είναι υπεύθυνος για τη τήρηση των διαδικασιών που προβλέπονται.



Κρίνεται σκόπιμο να αποφεύγονται οι εναγκαλισμοί και χειραψίες με σκοπό να δίδεται και ένα μήνυμα κοινωνικής ευθύνης.

8.13. Μετά τη λήξη του αγώνα, η διαδικασία αποχώρησης των ομάδων από το γήπεδο είναι αντίστοιχη με αυτή της προσέλευσής τους.

8.14. Μετά το τέλος του αγώνα δίδονται συνεντεύξεις σε ειδικά διαμορφωμένο και καλά αεριζόμενο χώρο, τηρώντας τα μέτρα προστασίας και αποστάσεων.

8.15. Αναφορικά με τις φυσικοθεραπείες, ισχύουν τα ειδικά πρωτόκολλα ομαδικών προπονήσεων όπως αυτά ανακοινώνονται από την Ειδική Υγειονομική Επιτροπή και τη Γενική Γραμματεία Αθλητισμού

<https://gga.gov.gr/component/content/article/278-covid/2981-covid19-sports>

8.16. Όλος ο εξοπλισμός που χρησιμοποιήθηκε στην προθέρμανση και στον αγώνα, καθώς και ο εξοπλισμός για τη μεταφορά του, θα πρέπει να πλένεται και να καθαρίζεται σύμφωνα με τις οδηγίες των αρμόδιων αρχών. Οι φροντιστές θα πρέπει να είναι ιδιαίτερα προσεκτικοί αναφορικά με την τήρηση των κανόνων υγιεινής και να χρησιμοποιούν γάντια και μάσκα.

8.17. Μετά το τέλος της χρήσης των αποδυτηρίων όλοι οι χώροι και οι διάδρομοι θα πρέπει να απολυμαίνονται σύμφωνα με τις οδηγίες των αρμοδίων φορέων και του παρόντος.

9. ΟΔΗΓΙΕΣ ΓΙΑ ΛΟΙΠΟ ΠΡΟΣΩΠΙΚΟ

9.1. ΔΙΑΙΤΗΤΕΣ

9.1.1. Οι Διαιτητές υποβάλλονται σε τεστ Covid-19 σε διαπιστευμένα εργαστήρια από εβδομήντα δύο (72) έως σαράντα οκτώ (48) ώρες πριν από τον προκαθορισμένο αγώνα, τα αποτελέσματα του οποίου αποστέλλουν στην μέσω e-mail στο **agonistiko@volleyball.gr** το αργότερο την προηγούμενη ημέρα από την ημέρα διεξαγωγής του αγώνα. Σε περίπτωση μη αποστολής των αποτελεσμάτων, οι διαιτητές δεν μπορούν να διευθύνουν τον αγώνα.

9.1.2. Οι διαιτητές θα τηρούν τα μέτρα ατομικής προστασίας και θα φορούν μάσκα σε όλους τους χώρους μέχρι την έναρξη του αγώνα.

9.1.3. Οι διαιτητές θα μιλούν με τους αθλητές-αθλήτριες και με τους αξιωματούχους του αγώνα φορώντας τη μάσκα, μέχρι την έναρξη του αγώνα τηρώντας ταυτόχρονα την ιδανική απόσταση, (1,5m).

9.1.4. Σε συνεννόηση με τον κομισάριο, οι διαιτητές θα βγαίνουν στον αγωνιστικό χώρο για προθέρμανση σε διαφορετικό χρόνο σε σχέση με τις ομάδες. Το ίδιο ισχύει και για την είσοδό τους στα αποδυτήρια μετά τη λήξη της.

9.1.5. Κάθε διαιτητής θα χρησιμοποιεί ατομικά μπουκάλια με νερό (κατά προτίμηση εμφιαλωμένο) ή με ισοτονικό υγρό καθώς και ατομικά αντισηπτικά διαλύματα.

10. ΔΗΜΟΣΙΟΓΡΑΦΟΙ

10.1. Στα δημοσιογραφικά θεωρεία έχουν πρόσβαση οι διαπιστευμένοι δημοσιογράφοι, μέλη των ΠΣΑΤ / ΕΣΗΕΑ ή διαπιστευμένοι από την Ε.Ο.ΠΕ. και συναφείς αναγνωρισμένες δημοσιογραφικές Ενώσεις.



10.2. Στα δημοσιογραφικά θεωρεία, οι δημοσιογράφοι που καλύπτουν τον αγώνα, θα πρέπει να κάθονται με κενό δύο τουλάχιστον θέσεων (ανάλογα με την εγκατάσταση) μεταξύ τους, τηρώντας την απόσταση των 2 μέτρων. Αν υπάρχουν διαχωριστικά πάνελ μπορούν να μη φορούνε μάσκα. Αν δεν υπάρχουν πάνελ και δεν μπορούν να τηρηθούν μεταξύ τους αποστάσεις μεγαλύτερες των 2m θα πρέπει να φορούν συνεχώς μάσκα. Ο υπεύθυνος COVID του γηπεδούχου Σωματείου οφείλει να ελέγχει την τήρηση των ανωτέρω και να κάνει συστάσεις σε περίπτωση παράβασης της ανωτέρω υποχρέωσης.

11. ΕΚΠΡΟΣΩΠΟΙ ΣΤΑΤΙΣΤΙΚΗΣ

11.1. Οι εκπρόσωποι της στατιστικής υπηρεσίας θα πρέπει να κάθονται με κενό δύο τουλάχιστον θέσεων (ανάλογα με την εγκατάσταση) μεταξύ τους, τηρώντας την απόσταση των 2 μέτρων. Η χρήση προστατευτικής μάσκας είναι υποχρεωτική. Στο τραπέζι της στατιστικής, του τηλεοπτικού σταθμού καθώς και της γραμματείας θα πρέπει να υπάρχει διαθέσιμο αντισηπτικό διάλυμα.

12. ΘΕΑΤΕΣ

12.1. Η παρουσία φιλάθλων στους αγώνες δεν επιτρέπεται.

13. ΚΥΛΙΚΕΙΑ

13.1. Τα κυλικεία θα παραμένουν κλειστά, πλην ενός κυλικείου το οποίο θα εξυπηρετεί σε μορφή "Self-Service" και θα μπορεί να λειτουργεί με τήρηση των σχετικών διατάξεων.

14. ΛΟΙΠΕΣ ΤΕΛΕΤΕΣ - ΕΝΕΡΓΕΙΕΣ ΕΝΤΟΣ ΓΗΠΕΔΩΝ

14.1. Όσο διαρκούν οι αποφάσεις της Πολιτείας σχετικά με την απαγόρευση παρουσίας φιλάθλων στα γήπεδα, οι προωθητικές ενέργειες, η τέλεση shows, επιδείξεων, από group ψυχαγωγίας στους αγώνες, οι τελετές απονομών, βραβεύσεων και λοιπών ενεργειών θα πραγματοποιούνται μόνο σύμφωνα με τις προβλέψεις ειδικού υγειονομικού πρωτοκόλλου που θα καταρτισθεί.

14.2. Όσο διαρκούν οι αποφάσεις της Πολιτείας σχετικά με την απαγόρευση παρουσίας φιλάθλων στα γήπεδα δεν επιτρέπεται η τοποθέτηση «καθισμάτων» στον αγωνιστικό χώρο

15. ΜΕΤΡΑ ΣΕ ΠΕΡΙΠΤΩΣΗ ΘΕΤΙΚΟΥ ΣΤΟΝ COVID-19 ΚΡΟΥΣΜΑΤΟΣ

Σε περίπτωση επιβεβαιωμένου κρούσματος ακολουθούνται οι επικαιροποιημένες οδηγίες για διαχείριση κρούσματος οι οποίες είναι αναρτημένες στον Ιστότοπο της Γ.Γ.Α.

https://gga.gov.gr/images/Updated_testing_and_positive_case_procedures_v2.pdf

Σε περίπτωση που σε μία ομάδα, διαπιστωθεί επιβεβαιωμένο θετικό κρούσμα, η ομάδα τίθεται άμεσα σε αυξημένη επιτήρηση και συνεχίζει τις προπονήσεις με τις ακόλουθες οδηγίες:

15.1 Ασυμπτωματικοί αθλητές-αθλήτριες με εργαστηριακή επιβεβαίωση COVID-19 λοίμωξης.

Συστήνεται απομόνωση του κρούσματος και περαιτέρω διαχείριση σύμφωνα με τις οδηγίες του ΕΟΔΥ. Οι ασυμπτωματικοί αθλητές-αθλήτριες επανέρχονται στην αθλητική δραστηριότητα ανάλογα με τη πραγματοποίηση τεστ ως ακολούθως:



15.1.1 Χωρίς μοριακό τεστ PCR μετά από 10 ημέρες από την ημέρα της πρώτης εργαστηριακής επιβεβαίωσης COVID-19 λοίμωξης και εφόσον δεν έχουν εμφανίσει συμπτώματα συμβατά με Covid-19 λοίμωξη

15.1.2 Με ένα (1) αρνητικό τεστ PCR το οποίο δεν μπορεί να ληφθεί νωρίτερα από την 7η μέρα της πρώτης εργαστηριακής επιβεβαίωσης COVID-19 λοίμωξης.

Διαχείριση κρούσματος COVID-19

Ασυμπτωματικοί αθλητές με εργαστηριακή επιβεβαίωση COVID-19 λοίμωξης

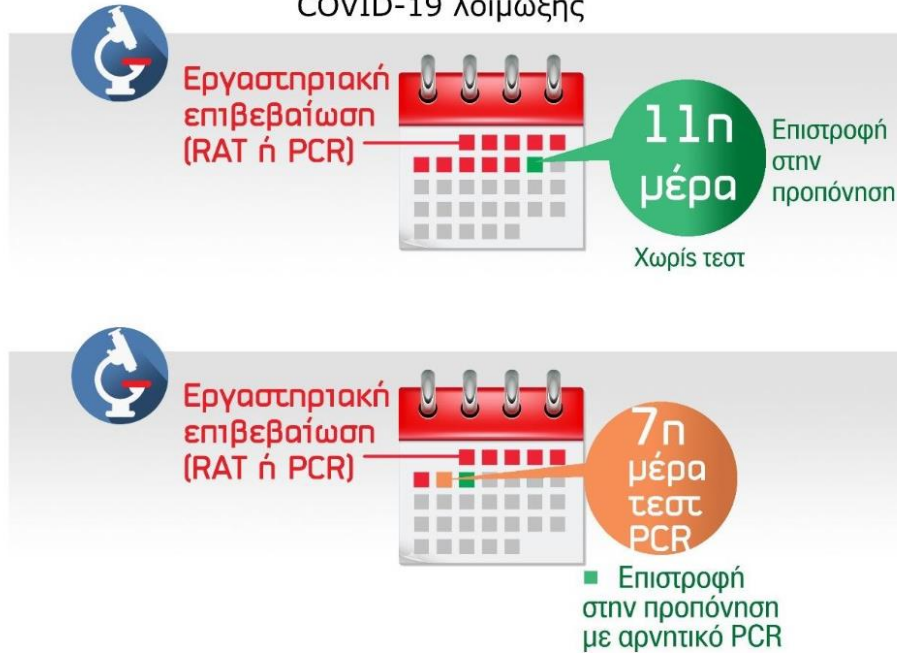

15.2 Συμπτωματικοί αθλητές-αθλήτριες με εργαστηριακή επιβεβαίωση Covid-19 λοίμωξης.

Συστήνεται απομόνωση του κρούσματος και περαιτέρω διαχείριση σύμφωνα με τις οδηγίες του ΕΟΔΥ. Οι συμπτωματικοί αθλητές-αθλήτριες επανέρχονται στην αθλητική δραστηριότητα μόνο μετά από καρδιολογική εξέταση σύμφωνα με τις οδηγίες της Ελληνικής Καρδιολογικής Εταιρίας που είναι διαθέσιμες στον ακόλουθο σύνδεσμο Οδηγίες Ελληνικής Καρδιολογικής Εταιρίας για επιστροφή στην άθληση μετά από λοίμωξη COVID19 (31/12/2020) και συστήνεται η πιστή εφαρμογή τους. Εάν δεν υπάρχουν αντενδείξεις από τον καρδιολογικό έλεγχο, η επάνοδος

στην αθλητική δραστηριότητα ανάλογα με τη δυνατότητα πραγματοποίησης τεστ γίνεται ως ακολούθως γίνεται σύμφωνα με τις οδηγίες του ΕΟΔΥ <https://eody.gov.gr/wp-content/uploads/2020/11/COVID19-lix-i-karantinas-apomonosis.pdf> :

15.2.1 Χωρίς μοριακό τεστ PCR μετά από 10 ημέρες από την ημέρα της πρώτης εργαστηριακής επιβεβαίωσης COVID-19 λοίμωξης και είναι απύρετοι για 3 ημέρες χωρίς χρήση

αντιπυρετικών και παρουσιάζουν πλήρη ύφεση των συμπτωμάτων του αναπνευστικού συστήματος.

15.2.2 Με ένα (1) αρνητικό τεστ PCR ρινοφαρυγγικό δείγμα το οποίο δεν μπορεί να ληφθεί νωρίτερα από την 7η μέρα της εργαστηριακής επιβεβαίωσης και είναι απύρετοι για 3 ημέρες χωρίς χρήση αντιπυρετικών και παρουσιάζουν πλήρη ύφεση των συμπτωμάτων του αναπνευστικού συστήματος.

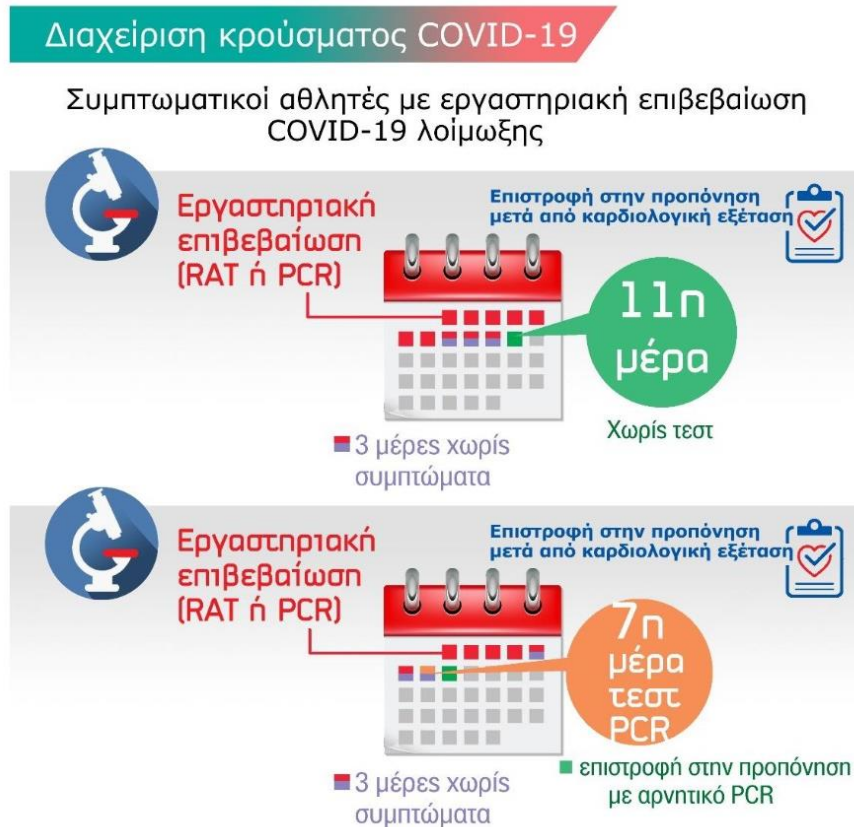

Σε περίπτωση που βρεθεί θετικό κρούσμα στο διοικητικό/τεχνικό/ιατρικό προσωπικό μιας ομάδας, τότε για το ίδιο το κρούσμα ακολουθούνται οι διαδικασίες που ισχύουν και για τον γενικό πληθυσμό.

15.3. Αθλητές-αθλήτριες ή προσωπικό με προηγούμενη επιβεβαιωμένη λοίμωξη

Αθλητές-αθλήτριες ή προσωπικό με επιβεβαιωμένο ιστορικό λοίμωξης COVID-19 (συμπτωματικοί ή ασυμπτωματικοί) δύναται να φέρουν ακόμη ανενεργά συγκύτια του ιού και να έχουν επί μακρό

χρονικό διάστημα θετικά τα μοριακά τεστ χωρίς να είναι μεταδοτικοί. Για αυτό το λόγο όλοι οι προηγούμενα θετικοί στον ιό αθλητές-αθλήτριες ή συντελεστές (προπονητές, διαιτητές, παράγοντες κλπ) απαλλάσσονται της υποχρέωσης να πραγματοποιούν προληπτικά περιοδικά τεστ για κορωνοϊό για διάστημα 3 μηνών από την επίσημη εργαστηριακή επιβεβαίωση με τεστ



COVID-19 ρινοφαρυγγικού επιχρίσματος. Εξαιρούνται περιπτώσεις που τίθεται υποψία επαναλοίμωξης. Σε αυτές τις περιπτώσεις θα πρέπει να γίνεται επικοινωνία με τον ΕΟΔΥ. Η εξαίρεση από τα τεστ θα δίνεται από την Υγειονομική Επιτροπή της Αθλητικής Ομοσπονδίας ή της Διοργανώτριας Αρχής των αγώνων με βάση το ιστορικό του αθλητή ή του συντελεστή αντίστοιχα, το οποίο θα επιβεβαιώνεται από ιατρό και θα πρέπει να συνοδεύεται από το επίσημο αποτέλεσμα της θετικής εξέτασης για COVID-19, από πιστοποιημένο εργαστήριο.

15.4. Διαχείριση στενών επαφών με κρούσμα COVID-19 στην ομάδα

15.4.1 Σε όσους είναι στενή επαφή του κρούσματος συστήνεται η αυξημένη ενεργητική επιτήρηση για 10 ημέρες από την ημέρα της τελευταίας επαφής με το επιβεβαιωμένο κρούσμα.

Στενές επαφές
επιβεβαιωμένου
κρούσματος

10 μέρες
αυξημένη
ενεργητική
επιτήρηση

15.4.2 Αν το κρούσμα εντοπίσθηκε σε μεμονωμένο έλεγχο (π.χ. λόγω συμπτωμάτων) τότε όλη η ομάδα υποβάλλεται άμεσα σε μοριακό (PCR) test και μετά, ανά 3 μέρες, υποβάλλεται σε άμεσο τεστ αντιγόνου (Rapid Antigen Test, RAT) για μία εβδομάδα. Σε περίπτωση συρροής ακολουθείται το σχετικό πρωτόκολλο (βλ. παρ. 15.4.6).

Κρούσμα σε
μεμονωμένο
έλεγχο
(RAT ή PCR)

■ Όλη η ομάδα PCR
■ Ανά 3 μέρες RAT
για μία εβδομάδα

15.4.3 Αν το κρούσμα εντοπίσθηκε σε προληπτικό ομαδικό έλεγχο τότε η ομάδα υποβάλλεται σε PCR test μετά από 3 μέρες και ακολούθως, μετά από 3 μέρες υποβάλλεται σε άμεσο τεστ αντιγόνου (Rapid Antigen Test, RAT). Σε περίπτωση συρροής ακολουθείται το σχετικό πρωτόκολλο (βλ. παρ. 15.4.6).



Κρούσμα σε προληπτικό ομαδικό έλεγχο (RAT ή PCR) ■



- Μετά από 3 μέρες PCR η ομάδα
- Μετά από 3 μέρες RAT η ομάδα

15.4.4. Στην περίπτωση προγραμματισμένου αγώνα στην περίοδο της αυξημένης ενεργητικής επιτήρησης, διενεργείται μοριακός έλεγχος (PCR) σε όλους τους αθλητές-αθλήτριες την παραμονή του αγώνα ή άμεσο τεστ αντιγόνου (RAT) την ημέρα του αγώνα.



Αγώνας στην περίοδο αυξημένης ενεργητικής επιτήρησης



- Παραμονή αγώνα PCR η ομάδα
- ή την ημέρα του αγώνα RAT

15.4.5. Αν στην ομάδα εντοπισθούν 3 ή περισσότερα νέα κρούσματα σε αθλητές-αθλήτριες κατά τους δύο τελευταίους ελέγχους πριν τον αγώνα, τότε ο αγώνας αναβάλλεται.



3 ή περισσότερα νέα κρούσματα κατά τους δύο τελευταίους ελέγχους πριν τον αγώνα (ποδόσφαιρο: 5 ή περισσότερα κρούσματα)



Αναβολή αγώνα



15.4.6. Αν στην ομάδα εντοπισθούν 3 ή περισσότερα νέα κρούσματα σε αθλητές-αθλήτριες σε δύο διαδοχικούς ελέγχους, τότε αναστέλλονται οι ομαδικές προπονήσεις για 7 ημέρες (συνεχίζεται η ατομική άθληση) και οι αθλητές-αθλήτριες επιστρέφουν στις ομαδικές προπονήσεις μετά από αρνητικό μοριακό τεστ την 7η μέρα από την ημερομηνία του τελευταίου κρούσματος. Στη συνέχεια η διαδικασία συνεχίζεται όπως πριν από την εμφάνιση κρουσμάτων, με τον εβδομαδιαίο έλεγχο.

3 ή περισσότερα νέα κρούσματα σε δύο διαδοχικούς ελέγχους (ποδόσφαιρο: 5 ή περισσότερα νέα κρούσματα)

Αναστολή ομαδικών προπονήσεων για 7 ημέρες

Επιστροφή στις ομαδικές προπονήσεις μετά από αρνητικό μοριακό τεστ την 7η μέρα από την ημερομηνία του τελευταίου κρούσματος

15.4.7. Οι τρίτες επαφές (“η επαφή της επαφής”) κρούσματος Covid-19, δεν θεωρούνται μη προστατευμένες επαφές και δεν τίθενται σε περιορισμό.

15.4.8. Για τις συρροές (περισσότερα από 2 κρούσματα) σε μια ομάδα, το Σωματείο, η Ομοσπονδία ή η Διοργανώτρια Αρχή αποστέλλουν άμεσα σχετική ενημέρωση προς την Υγειονομική Επιστημονική Επιτροπή της ΓΓΑ (στο e-mail covid19@gga.gov.gr) και στη συνέχεια η ΓΓΑ θα ενημερώνει αρμοδίως τον ΕΟΔΥ.

15.5. Μέτρα στην αυξημένη ενεργητική επιτήρηση

Οποτεδήποτε αποφασιστεί η πραγματοποίηση αυξημένης ενεργητικής επιτήρησης ενός αθλητή ή μίας ομάδας τότε λαμβάνονται τα ακόλουθα μέτρα:

i. Η Διοίκηση του Συλλόγου ή της Ομάδας αναβάλλει για όσο διάστημα διαρκεί η αυξημένη ενεργητική επιτήρηση όλες τις προγραμματισμένες εξωαγωνιστικές δραστηριότητες των αθλητών (εκτός των προπονητικών και αγωνιστικών υποχρεώσεων).

ii. Ενημερώνονται όλοι οι αθλητές-αθλήτριες και το επιτελείο για την ανάγκη περιορισμού των κοινωνικών επαφών τους και των μετακινήσεων, εκτός από τις απολύτως απαραίτητες για την ομάδα.

iii. Στο χώρο προπόνησης προσέρχονται μόνο οι απολύτως απαραίτητοι για αυτή.

iv. Οι ομάδες που βρίσκονται σε καθεστώς αυξημένης ενεργητικής επιτήρησης αποφεύγουν τα φιλικά παιχνίδια με άλλες ομάδες για όσο διαρκεί το διάστημα αυτό.

v. Στην προπόνηση όλοι, εκτός των αθλητών την ώρα της άσκησης, φοράνε μάσκα.

vi. Όλοι οι συμμετέχοντες στη προπόνηση (αθλητές-αθλήτριες και τεχνικό επιτελείο) αποστέλλουν κάθε πρωί στον ιατρό της Ομάδας SMS ή μήνυμα σε εφαρμογή στο οποίο αναφέρουν συνοπτικά “OK”. Η χρήση της συντομογραφίας γίνεται για διευκόλυνση της διαδικασίας και σημαίνει ότι οι συμμετέχοντες στην προπόνηση είναι άπυρετοι (γίνεται καθημερινή θερμομέτρηση), δεν νιώθουν εξάντληση, δεν έχουν βήχα ή δύσπνοια ή συμπτώματα κρυολογήματος ή ανοσμία.

vii. Όποιος έχει οποιοδήποτε ύποπτο σύμπτωμα παραμένει στην οικία του και ενημερώνει σχετικά τον Ιατρό του Συλλόγου ή της Ομοσπονδίας για αξιολόγηση των ευρημάτων.



ΕΝΗΜΕΡΩΣΗ

15.6. Όλες οι πληροφορίες μεταξύ των υπευθύνων θα μεταφέρονται με πλήρη διαφύλαξη της ανωνυμίας και των προσωπικών δεδομένων του κρούσματος, είτε αυτό αφορά αθλητή είτε άλλο προσωπικό της Ομάδας. Η ενημέρωση της Ε.Ο.ΠΕ. απαιτείται σε κάθε περίπτωση θετικού αποτελέσματος.

15.7. Η ενημέρωση του τύπου επί θετικού κρούσματος θα γίνεται μέσω του γραφείου τύπου της Ε.Ο.ΠΕ. Η ανακοίνωση θα έχει μία τυπική και γενικόλογη διατύπωση.